京城日報
夕刊
六月三日（日）
京城府大平通一丁目
發行所 合資會社 京城日報社

すき焼
鳥料理
水炊
喜久家
本町三丁目大和橋
電本一三八三

張作霖北京脱出
一年有半の夢破れて
四百餘州に漲る大勢に抗し得ず
列車を連ねて奉天へ

【天津三日發】一昨年末北京に乘り込み以來一年有半、紫禁城内にお手盛りの大元帥として皇帝然と納まつてゐた一代の幸運兒張作霖も有爲轉變の世の習ひ、四百餘州に漲つた革命の大勢に抗する能はず、周圍の智患者に動かされ大勢遂に如何ともすべからず、戰ふには軍隊に鬪志なく和平には南方同意せず、絶對絶命なるを悟り遂に三日朝一時十分北京脱出の已むなきに至つた【寫眞は強いて平靜を裝つてゐた最近の張作霖氏】

暗の底に沈む其の夜の北京
嚴重警戒裡に出發
一門郎黨の見送りを受け

【北京三日發】其夜の北京は前門街の歯も帯すら九時から一齊に店を閉し金融の餌窓を閉し全くの暗黒と化してゐる前門停車場は午後八時より入場を嚴禁し場内外は約一ケ聯隊の兵を以て警護されてゐる元帥府より停車場への途筋は騎馬巡査と保安隊とが兩側をかため物凄い警戒振を示してゐる一瞬々々と張作霖の出發時刻が近づくに從つて一般は固唾を呑みこの都落を待つてゐる。これよりさき北京に入京せる張宗昌、孫傳芳等に送られ張作霖は三列車を先頭に午前六時二十五分看板列車より操縦の總司令部護せる馬玉麟その他支那側要人數十名の要人を車内で引見後大元帥の正服姿で昇降口に姿を現しや、憔悴の色あるも健やかに見送り人に會釋して午六時四十分列車奉天に向つた張宗昌は天津に下車し張又於[illegible]鄭以外の閣僚以下の各總長はひとしく張と同行、張宗昌は明四日張作霖と相携へ再び戰線に行く

北京停車場はごつた返し
流石大奉天の引揚て
他に見られぬ豪勢振り

【北京二日發】京奉線の北京停車場は二日朝來張作霖の財産家具什器を滿載した列車が次ぎから次ぎへと引切なしに發車し午後四時までにすでに十二列車が奉天に向つて去つた、その豪勢ぶりはさすが大奉天の引あげだと思はせた停車場に構内は種々の混雜で荷物運搬に徴發された貨車が荷物を盗り又徴發されるものありこれをきらい逃げ出すものあり線路を横切り命かけで逃げ廻るものこれを追ひ廻す兵隊等色々の悲劇を演じてゐた

華かな都落ち
最後を飾るに相應しい—
軍樂隊の奏樂で發車

【北京三日發】張作霖は三日午前一時十分大元帥府正門を出で午前一時十分京奉線北京驛より奉天に向け出發した軍隊以下羅文幹、沈瑞麟等の閣僚家子郎黨隨行した乘車より發車まで軍樂隊の奏樂あり張作霖の都落ちの最後の光りを添へてゐた見送り人は張學良、楊宇霆、孫傳芳はじめ軍臣百名ばかり北京に殘つたのは張學良、楊宇霆等である かくて前後を十八輛より成る兵隊各一列車警護し張自身の列車には國賓車の次ぎと最後とに装甲車一輛づゝ連結し一等車七輛の中央に張用貴賓車を連結し十輛二十輛に警護の垣を繞らし實に要心深い警戒振で

北京公使館區域に非常特別戒嚴令
支那人の出入を一切禁止し
警戒俄然嚴重を極む

【北京二日發】外交團は三日午後の會議において同夜より公使館區域巡査全部武裝せしめ各入口に防材をおき外部の交通網には電流を通ずると支那人は一齊出入を禁ずることゝなつたなほ各國守備隊も二日午後の會議で二日夜より警戒を嚴し各入口には防材を置き武裝兵士で警備し支那人一切の出入を禁止し公使館區域外部の防禦線には鐵條網を張り公使館區域には非常特別戒嚴令が布かれた

天津部隊も俄然緊張
張氏退京の報に接し

【天津三日發】二日夜半張作霖が退京せるや天津各方面は俄然色めき各國駐屯軍はそれ〴〵警備に關する手配を了し一方義勇軍においては總動員して非常に備え在郷軍人會義勇隊も召集の手はずを取り非常な緊張裡に夜はふけたが幸何事もなかつた

孫傳芳天津着

【北京二日發】孫傳芳は本日午後三時前に天津に着し佛租界の自宅に入つた

山西軍
要求を持込む

【北京二日發電】二日張作霖が奉天總退却關外引あげ命令を出す前に山西軍代表孔繁霨から
一、北京へは閻錫山が來る
二、奉軍が灤州山海關まで退却すれば山西軍は之に對し軍事行動を採らぬ
と申し込んで來たので一層關外撤退の決定が早められたものである

余の功罪は天下の判斷に俟つ
各省軍民長官其他に宛て
張作霖の下野通電

【北京二日發】國務院發表、張作霖は二日午後四時各省軍民長官その他にあて左の如き下野の通電を發した
内亂未だ止まず外交に波及せんとす玆に各路軍閥を撤退し休戰の意を表示し全國民の諒解を求む速かに戰爭をやめ列國の疑惑を解き將來の赤化を防止して國際的責任を果すには直に内爭を止むるにしくなし、今や戰禍京津の地に及び潰いては中外を禍せんとす顧るに過年戰亂相次ぎ凋落、凋落、物價の昂騰、人民の慘状實に言ふに忍びず若し再び武力を用ゆれば徒に民を苦しめ討赤の趣旨に反す、作霖が多年艱難辛苦せるは救國の爲めである、然るに今や救國の志尚未だ遂せざるに更に武力を以て人民を苦しむるは忍びざる處である、玆に部下を率ひ北京を撤退して中央政務一切を國民に委ね軍事問題は各軍閥長に委せ政治問題は國民の與論に待たんと欲す、要するに共和國家に於ける主權は民にあり、政權は天下の公器である、作霖は半生を軍事に送り成敗利鈍今や之を問ふ處に非ず、國民の利益を念とし無辜の犧牲を出すを欲せず、支那の國體は自分に依つて葬められ、キヨウナンの惡化も自分の爲め出たものでもない、余の功罪は天下公正論者の判斷に俟つものである

閣員は全部奉天へ

【北京三日發】國務院發表、張作霖の離京はいよ〳〵決定し張の離京後の治安維持は王士珍を首席とする軍事維持會と國務院並に財務部等の總長會これにあたる外部長は戸部總長は羅文幹、顧維鈞、王蔭泰、劉哲等の各閣僚は凡て奉天に赴く、楊宇霆、孫傳芳は即時奉天に向ふか未だ來京せず閣議決定は盡くかくしてその各種の事前處置の召集並に行はれ張作霖の下野通電は離京の際に發表することゝなつた

王士珍
芳澤公使訪問
北京の治安維持につき支那側の希望を申出づ

【北京二日發】二日午後三時半王士珍は芳澤公使を訪問し趙少將代行席し王は北京の治安維持其他に就き外人の生命財産保護には萬遺漏なきを期してゐるからこの際、公使團も萬一の事變を避けるため（一）兵を公使館區域外に出さ

清の寶物は全部奉天へ

【奉天三日發】北京撤退に際し交通部歩兵隊等その他にある清朝の寶物類等を運搬し更に印刷局の紙幣等も持ち出し目ぼしいものは殆ど一物も殘さず奉天に運んだと噂が專らである

軍政府も奉天へ移轉

【天津三日發】支那紙の報ずる處によれば張作霖は今後軍政府を奉天に移し暫くは同地において大元帥の職權を行使するであらうと

政府は默過の方針
貴族院の問責運動が彈劾に及ばざる限り

【東京電報】優諚問題に關する貴族院の共同聲明に對し、政府の態度は一般から重要視されてゐるが同聲明の内容が内閣の彈劾が目標の引責辭職を促す如き強い意味を含んでゐないといふので政府としては、往年西園寺内閣當時の運動問題に對し當時の西園寺相のとつた態度に鑑み、最悪に累をおよぼすが如き問題を政爭の具に供するが如きことは飽まで慎まねばならぬといふ見解から、同問題に對しては勿論今後貴族院の問責運動に對しても、政府彈劾におよばざる限り何等積極的に政府の存意を表示することなくすべてを默過する方針であると稱し、その成行を樂觀してゐる

私は何も心配せぬ
田中首相語る

【修善寺電報】國公會見後田中首相は自動車で興津を發し午後五時二十分新屋旅館に歸つたが公との會見につき語る
優諚問題については公は貴族院方面も大變騷いでゐるが私は何にも氣にとめてゐないと言はれてゐる併し私はこれに就き餘り詳細に亘つてお話しなかつた政府は貴族院の優諚問題決議に就いては内閣の責任を問ふと言ふ譯でもないから政府として考へ樣はない、私は信ずる處をやつて行くより外はない之等に就いては心配することはない

辯護士協會

【東京電報】日本辯護士協會は此の實現を期しつゝある治安維持法改正緊急勅令案に對し據て反對を表明してゐたが二日臨時總會を開き議會によつてその實現を阻止する の可否につき論議したが議論百出し決定を見ずして散會したが議題實行は困難と見るゝに至つた

案外平靜

【北京二日發】張作霖の退京は喰衙から正式に發表されたが市民は案外の平靜で一般人心は不安に怯かさず平常と異らず商人は店を閉ざさず事件の兆候を少しも示さず
と答へた
ぬ事（二）外國の要備は見合せられたき事（三）北京の治安維持は各國協力して當る事、を希望し慎重なる遂行を申出でた芳澤公使はこれに對し支那側の理由は尤もと聞えるが日本としては居留民の絶對安全を期するため充分なる警戒を行はねばならぬ

張楊兩氏も關外へ

【東京電報】張作霖はいよ〳〵北京を撤退したが張學良、楊宇霆は北京に居殘り北京政府と聯絡を遂げた上北京を國に讓り奉天軍をまとめて關外に退くことになつてゐる

奉天の代表出迎へ

【奉天二日發】吳俊陞初め奉天各機關代表は張作霖出迎への爲二日夜九時奉天發山海關に向つたが同地より張氏に隨從して歸奉することゝなつた

スミス大尉出發

【ホノルヽ二日發電】太平洋横斷飛行家キングスフオード、スミス大尉は三日朝フイジー島のスーヴアに向けハワイカナカ島を出發することに發表された

若林中尉の告別式

遭難した若林中尉の遺骸は三十中江鐵道兵隊に運ばれ午後三時鐵道部隊を以て同聯隊の告別式を執行さることになつたこれに際し遂に四聯隊では隊員護衛し葬送を終戰時の開の辭を述べる由で同聯隊の飛行機機は空中から飛行を行ふ由

神宮參拜

（三日）總數一七〇八人▲内譯内地人二六八人▲鮮人八〇八人▲支那人一一人▲歐一十人▲學校京城修養團二八人▲園北若木公立常小學校二八人▲前年度數六一三人

若林中尉特旨進級

【東京電報】若林中尉に對し左の如く特旨叙位の御沙汰があつた
任歩兵大尉 歩兵中尉 若林宗明
特旨を以て正七位に叙せらる

穀物聯合會の船賃問題協議會
何等纏らず散會

【仁川電報】二日京城倶樂部で開催された朝鮮穀物聯合會は主として鮮航船と社外船との問題について協議されたが激論してその内容は極秘とされてゐるが鮮航會は鮮航船社外船を驅逐する目的を以て天日氏もこれに賛成したの論議に容易に纏まらず、有耶無耶のうちに散會を見た。しかし三日は朝鮮穀物の運賃不統一に不滿を持つ郡山東海、谷垣衡氏は仁川にも強硬で、この際鮮航船の五分の運賃を撤回して、ずるずるとに五分の低減を迫るのみに止まらず郡山その他各地の穀物商も引下げ又は社外船に有利な條件を與へるやうな問題の解決をせようといふやうな態度の決定をも要求し仁川穀物協會側では村上氏を訪ひ更に仁川穀物協會幹部とも會見の上適當な方法を講じることゝなつた

一人一
（満州電報）來朝中の山梨總督は三日滿鐵で公職を去る其他に接見した同日は一行は四日退海經由和平巣を經て新義州に向ふ
▲韓鍾教氏 内地農事視察中の處
▲大島勝太郎氏 朝鮮每日新聞專務取締役兼任挨拶の爲三日本社來訪
▲堀内謙介氏（外務省通商局第一課長）重要使命をおび、北京、奉天に本省より特派三日午後七時四十分京城通過北行の筈

劒俠艶魔
幕末秘錄
（三）渡邊默禪
陣中豫言者

お金と白雪、藤吉と共に更使の一行の後をうけて、山寺—御本陣と聞えた—に赴いた。そして、殺氣だつた陣屋の前で總裁の田丸と藤吉とに引見された。田丸は歳六十あまり、蓋では武田耕雲齋につぐ正義派の名望家、紋つき衣紋の二重の小袖に九曜の星紺紋の陣羽織・錦の殘襴緞子の野袴、腰に采配をさし、陣羽織の皮に黄金造の太刀をかけ、熊の皮の鞍と坐つてゐた。藤田小四郎信はその時二十二歳、東湖の四男に生れて文武に達し、英敏一藩に聞えた俊才であるだけに、面白くも蓋も、眼は星のやうに澄みに小袖に紫天鵞絨三つ星一文字の陣羽織、藍色の野袴をつけて、風貌を凝らした風采は眉がいたけな美しさと、頭々しさとを持つてゐた。陣頭には大破魔陣の火を揃へ、三巴の太皷選々緋一番馬印と並べ立ててあり、社の正面には『贈從二位大納言源烈公』と書した木札と永戸烈昭の木像とを飾つて、神酒をそなへてあつた。
皆々は白く長いひげを生やし、茶の十徳と宗匠頭巾とをつけてゐた白雪をそれだなと思つた、服装が使ひにふさはしい人品服装だつたからである。と、一方の若衆がそれだと勇吉から紹介されて意外に驚き、一ときわ好奇心をそゝられた。そしてこの不思議な青年の經歴や足跡をしるしづけた支那大陸、印度方面の情況などについて、いろ〳〵な問を投げかける。お金は輕く受流して一つ一つ明快な答へを與へた。外國の事情は亞細亞のことすら全く門外漢だつた當時の志士たちにとつて、この怪青年はどのくらゐの新智識輸入者、活ける教科書だつたか分らなかつたのである。
『どうだらうこのたびの企は首尾よく成就するであらうか。一つ吉凶を占斷して見てくれられずに陣中にとゞまつた。唯一人お金の女であることを知る者がなかつた。と彼女の預言は若々として適中、間もなく射手として雇された附近諸藩の兵と諸藩の混成隊を撃退和ケ原下野に破つて大捷を武田耕雲齋へ迎へられて總裁となり勢ひ破竹の如く水戸城下強襲那珂湊の戰闘をはじめ常陸の神勢館、那珂田の激戰をはじめ前後十數回の衝突にいつも奇勝を博したが同志騎馬就左衛門等の裏切から急轉直下不利の境遇に立たせられて一戰にはかに戰意を失ひ間道から京都に入つて一橋慶喜公の同情にすがり闕下に伏して勅裁を待つといふ悲壯の運命に見舞はれた。
二人は共に三百人を指揮する隊長に擧げられ、藤吉は伍長となり、白雪とお金とは何とつかず筑波山に轉戰し、『これは諸藩の兵だ』と中村勇吉は須藤軍之進、三輪金六、根本新平などゝ共に三百人を指揮する隊長に擧げられ、日光常陸筑波戰に決して五六々吉凶を占斷の。
白雪とお金とに田丸から突つかけの問題がのせられた。白雪は口をそゝぎ鐵火を打ち、伏義周公を念じてうや〳〵しく筮竹をとつた。下つた卦は『坤爲風』の不吉。風行きて草偃し、上に行ひ下にならふの象、眼は明なり、乃ち天に順ひ、悪用何ぞ、消息交り通ず、それを陰陽することなし、その象順ふ、進み若するの意、必ず天下を聚く、提要は幕王の大願成就すべしと判斷して皆を悦ばせたと。お金の方はそれと全然反對であつた。彼の女はしばらく瞑目默想して、さてつげていふには、
『これは初めが順調りは蛇、花は突いても實は結ばず、不首尾になります。然し間もなく大勝力になる人物が出てまゐつて、采配をとることになり、大地に雷のやうな響きをつたへて四方をおどろかし、天下動亂のいとぐちをひらきまするから、皇國全體の上から申しますると忠勇双つながら全く、命を捨てても犬死とはなりませぬ。まづ思ひ切つて行ける所まで行くやうになされませ。然しこゝを本陣としては地の利が惡く、難ひには勝味がありませぬ。これから信州の方にもつと好い處があるはず。早くそこにお移りになれば必ず勝利を得まする。』
との預言。どつちが適中するか分らないけれども、太平山は何かの騒がしに不祥だといふ風評があつた。

あすの天氣〔4〕

曇一時晴

低氣壓は滿洲北部にあり朝鮮は氣壓が稍々高いが其の配置は不安定である中部以南の内陸には少雨があり其他は曇つてゐる明日は曇り勝ちである

報	氣象	臺
二日	正午	二三・[illegible]
最高		二五・[illegible]
最低		一六・[illegible]

父佐々正之儀豫而病氣之處本日午後六時四十五分死去致候間御通知申上候
追而葬儀は三日午後六時神式に依り大和町二丁目自宅に於て執行致候
昭和三年六月二日
男 佐々正雄
男 龜雄
男 龍雄
親戚 佐々亮一
總代 佐々信

御商 現金問屋 メリヤス雜貨 既製品揃 小供服・エプロン・乘馬ズボン・ドスボン・クリプシヤツ・ワイシヤツ
夏物の仕入は確實なる弊店の廉價販賣部を御利用下さい
安浦商店 仁川本町四丁目 電話長七八番 振替京城六六番

宮內省御用 李王職御用 全乳 病院御用達 範模
太正酪農組合主場 東亞牧場（電本二五二番）

日本勸業證券株式會社 東京日比谷（日本勸業銀行構内）
電話銀座一二三四・二三五一・八番 振替東京一八番
九州支店 福岡支店 福岡市博多下呉服町

債券相場
此相場は仲値です 實際の賣買値は十圓券十錢上下五圓券五錢上下であります
本月十四日迄
香港案內申込次第發送
債券料金一ロ三十錢
印の所は抽籤の受賞分るお知らせ
右の掘出物は大きな可ならぬ抽籤のよりお知らせ候

種別	回別	仲値	抽籤月
勸業五千圓附	[illegible]	[illegible]	[illegible]
三千圓附	[illegible]	[illegible]	[illegible]
二千圓附	[illegible]	[illegible]	[illegible]
五百圓附	[illegible]	[illegible]	[illegible]
百圓附	[illegible]	[illegible]	[illegible]
三千圓附	[illegible]	[illegible]	[illegible]
千五百圓附	[illegible]	[illegible]	[illegible]
千圓附	[illegible]	[illegible]	[illegible]
二千圓附	[illegible]	[illegible]	[illegible]

貯蓄は力の泉
趣味の貯蓄として小額債券をお求め下さい

色白くなる 美顔
色黒ニキビソバカス日焼け荒れたお困りの方は其他にてお試し下さい男女共キメ細かに色白く美しくなる秘薬をお知らせ致します
東京京橋南傳馬町二ノ三 太田君子

慢性胃腸病に
デブース氏錠
今晩のんで明朝の容体に御注意
東京 大阪 白木屋 其他各地知名藥店にあり
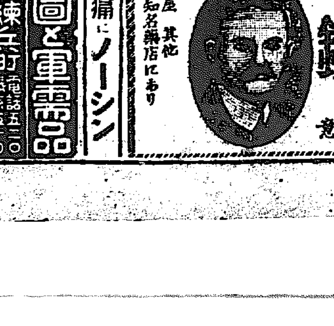

頭痛にノーシン

地圖と軍需品
龍山練兵町 電話五一〇〇
小林又七朝鮮出張店

京日案内
五號活字十五字詰五行一回壹圓五拾錢匿名八回廿五錢增料金八前納ノ事

讓店 鍾路一丁目七光化門通便所前有田ドラツグ商會 大安薬房 取次多大商會本店に來談のこと

貸間 靜かで明るい二階（一部屋）事務所向きもあります御希望の方は旭町二十一番地へ御申込

貸家 庭付 旭町 七間間取中 電話本局七四五番へ

代診 入用、特に花柳病治療に經驗あるもの 明治町 電本三〇一九〇 埔井醫院

賣家 市内四谷 八ヶ所 宅地付 西大門町 二丁目 一番地

恩給 年金、扶助料等の御融通 京城黃金町三丁目 日給 貸

帽子 各種 春向夏向 むぎわら帽子 京城府本町三丁目 電話本局三七〇 坂井帽子店

恩給 最も大安く確實 京城西四軒町一番地 電本二六九 三葉

融通 日收即日融通 京城大和町三丁目 電本三九七六 趣木屋

恩給 證書担保 立替 保管 證人 小倉利八

賣地 二百坪 御希望の方は電本八三八番へ

群衆に迎へられた八重子（けさ京城驛前で）

朝あけの驛頭に 渦を巻いた群衆
八重子の京城入り
初日開演は午後正六時

水谷八重子が京城に乗込む三日午前七時頃、こゝ京城驛頭に集ふ數千の群衆いづれも劇壇と映畫界の人氣の頂點に立つ八重子の姿を見んがためである朝方からシトシト降つて居た小雨はいつかあがつて涼しい朝景。遠く光熙門外、或は龍山榮町附近からこゝに

押し寄せ たこの群衆は皆水谷八重子を迎へるために午前七時を待つのである一方谷劇團關係者、三越の丸越首員その他特別な劇のファン等數百名が同驛構内を埋める。七時五分列車は同構内にすべり込む、バラ色の洋裝で水谷八重子が一等車から下車する續いて

特別加入 の小織桂一郎、田邊若男、根本淳、その他の幹部男女優連がプラットホームに姿をあらはす、このグループを圍んで多數のファンのひとみが一勢に八重子に注がれる。改札口に一行が出るとさきの群衆はひしめき合ひながら顔の際に八重子を取り圍む。『あれが八重子だ』『水谷だ』と口々に囁き合ふ聲が各所から漏れる々に進路がさえぎられる。實に素晴らしい限りである。やがて

八重子は 同驛前で本社寫眞班のカメラに姿をおさめるそして十數臺の自動車に打ちのり群衆のどよめきを後に御前屋へと急いだ。武子八重子は和裝美しく同驛前で本社を訪ふたかくて午後六時全市にセンセーションをまきおこしたこの一座の驚嘆と嬌姿が京城劇場の舞臺にあらはれるのである。

松平大使一行 二日朝シカゴ着

【シカゴ二日發】松平大使夫妻および節子姫の一行は二日午前九時シカゴに到着した當地日本居留民を代表して實業家松岡、田付兩氏は節子姫御歡迎につき祝賀の意を表した、なほ安部鳥羽組にアメリカ代表たりしサイラス、ストローン氏はホテルに大使を訪問して大使と約一時間會見した、一行は午後デビスカップ爭奪戰日米決勝試合を參觀して今日午後八時桑港に向ふはず

本社を訪れた水谷八重子（前列右から二人目八重子、三人目小織桂一郎……とその他幹部男女優）

モヒ密賣の巣窟に 一齊檢擧の手
本町署總動員で 六十餘名を檢擧

去る二十八日のモヒ密賣者大檢擧に端緒を見出した本町署ではその後極力活動中のところこの程いよいよ犯跡を突止めたので、二日午後八時を期して同署總がかりの一齊捜索を開始し第一班は府内北米倉町五十八番地金成五方金國成（三五）なる密賣所を襲ひ密賣して注射を施しているもの光化門通一四一番地朴龍完（四二）外二十余名を逮捕第二班は府内長谷川町二十五番地李生女（三七）方を臨檢捜索、密賣者並にモルヒネ中毒者十三名を檢擧第三班は管内各方面に散在せる中毒者並に密賣者を二十余名合計五十余名の多數に上るモルヒネ中毒者および十一名の密賣者を逮捕した、なほ北米倉町五八の金國成は密賣の親玉で密賣モルヒネ一瓶を二圓とりよせ八圓で密賣ひ私腹を肥やしてゐたもので共謀者たる李姓女と共に取しらべた處金國成は上衣の裏に五百九十圓余、李姓女も同じく紙幣ポケットに四百二十圓余の密賣金を潜ませて居た事がわかつた。更に五寸ピンに糸るモルヒネと數十本の注射から發散する一種異樣な臭氣を取り圍んで埋まつてゐるモルヒネ中毒者の中に本町遊廓藝妓多種大和村字陸百一番地隆尾光秀（三〇）なる内地人がまじつていた、なほ同署ではその後續々と檢擧活動中である

總監の一行 城津に着く
北鮮の風光を賞でつゝ、第一日の視察を終る

【和島特派員二日城津發電】咸北の視察の途にのぼれる池上政務總監一行をのせた列車は一路北へ北へと進み元山を通過したのは夏の夜もあけやすき五時半總監は早くもベツトを出で

驛頭に 出迎へて居た多數官民に挨拶す、同列車には李咸務局長甘蔗殖産局長富田中郵課長および京城から案内役として同行の鶴野咸南警察部長その他總監を中心に歡談盡きず空晴れて風なく珍しい暖かさで絶好の觀察日和である咸興には聯兵隊長をはじめ軍部の出迎へ多いことが目をひいた。こゝから中野知事東海まで見送りの高原、咸興、西湖津の活躍過てる未來の大

工業地 を車窓から眺め知事の説明に咸南地方の將來洋々として寧ろ前の如く朝鮮のため力強く思はれた高原で總監は出迎への普通學校生、小學生徒の前に進み出で李學務課長をして一場の

訓諭を なさしめた。それより不穏から有識へとあるいて一見童の頭をなで『お前はいくつか』『日本語は達者に話せるね』とやさしい言葉に並居る多數の地方民を感激せしめた。かくて午後一時鰈松に汽車を捨て自動車で鰈に赴く途中居山といふ小高き丘に登り

油を流 した樣に穏かな背海原を眺め遊覽をしたゝめたがこの邊一帶の海岸線が女性的のやはらかい風光につゝまれ風に白砂青松の眺めあり、全線開通後の發展を想はしむ、三時半群仙より再び汽車に乗安達咸北知事、阿部警察部長出迎へ（こゝより同行）驛前多數

官民に 挨拶して城津に向へる總監は車中よく語り殊に民の生活改善につき知事に望む所あり車窓にうつる沿道の農家に同情を寄せる言葉の數々に知事、郡守をして感激せしむる所があつた、五時四十八分城津着第一日の視察を終へ城北城津につく、多數官民の出迎へをうけ市内および

波止場 を視察してこの日の日程を終り七時丸中旅館に投宿した旅中端川において郡民から咸鏡患山鑛へ鐵道敷設方陳情があつた總監は非常に元氣である、三日は朱乙に向ひ同所で一泊のはずである

最新型の航空船で 世界一周の計畫
先づ日本を訪れる
◇……獨逸航空會社の壯擧

【東京電報】三、四年前から訪日飛行を計畫しながらその實現を見なかつたドイツのツエペリン航空船會社ではいよいよ來る八、九月頃を期し最新型硬式航空船をもつて世界一周を決行することに決定したがその計畫は先づ日本を訪れそれよりニユーヨークに飛航するものである。航空船の世界一周飛航はこの壯擧が初めてでありかつ世界一周の寄港地を三ケ所位にしてこれを決行したいとの意向らしく同航空船會社ではすでに正式に長岡駐獨大使に訪日についての交渉を重ね更に三菱商事に對しても非公式に訪日の際は何分とも御助力を賜ふ旨の電信があつた

鮮滿連絡の電話近く開通
大連京城間の通話は 頗る成績がよい

鮮滿連絡電話は先に完成し、六月一日から通話開始のはずであつたが、朝鮮遞信局の決定せる料金その他について關東遞信局と意見の相違を來たし、この交渉のため通話開始に至らなかつたが、兩當局が膝をまじえて協定する目的を以て、この程安東縣に關係遞信局代表者參集會議を開き、朝鮮よりは兒島副事務官が列席したが、同會議において協定成り同副事務官は三日朝歸城したが、その結果鮮滿連絡電話は十日頃から開始される事となつた、協定によると京城、大連間一通話二圓四十錢で京城、奉天間は現在の通り据置きで一圓八十錢となり滿洲通話區域は大連奉天の外に旅順、鐵嶺、長春、四平街、開原、遼陽などで朝鮮通話區域は京城、仁川および平壤で、仁川は京城と同料金で、平壤はこれより五十錢安くなつて居る。新義州奉天の二ケ所に、中繼所が設置されてあり、試驗成績によると、京城大連間は京城と釜山間電話よりも明瞭に聽取され頗る良好

總監視察 第二日
朱乙に向ふ

【吉州特電】城津に視察第一夜をあかした總監は午前八時宿を出で自動車にて鮮人部落を視察して九時七分汽車にて朱乙に向ふ、空晴れてあたゝかく、合宿に宿のコトによき旅行日和である、車中知事その他地方官民を接見して民情その他こまかい處まで總監は一一熱心に聽取す城津驛頭に整列見送る普通學校生徒の前列にある約三十名何れも縞ふりの詰襟服をきて内地兒童と何等かはる處なきに總監はいたく心をひかれたやうであつた南鮮に比しこの地はかなり内地化して居るのみならず、いはゆる細民もあまり多くない樣である吉州、銘川、各驛にて郡守をはじめ官民の出迎へ盛んにして總監下車して一一會釋し午後三時卅三分朱乙驛着同四時朱乙鮮仙閣に投宿の豫定である、四日は鏡城・羅南を經て清津に向ふはずである

世界新記録

【羅馬二日發電】當地の飛行家フエラリン大尉および同操縱士デルプレテ搭乘飛行機は五十八時間四十三分間の耐久飛行世界新記錄を作つた

安部、太田の 健闘も及ばず
アメリカゾーン決勝 シングルス敗戰の跡

【シカゴ一日發電】デ盃戰アメリカ、ゾーン決勝日本對アメリカ第一日はシングルス二ゲームとも既報の如く日本の惨敗に期したがチルデン對安部はチルデンは追の老巧振りを發揮して最初より餘裕を見せて應戰した安部は敵の態度を利して攻撃に出で屢々敵のバックを突いてチルデンを脅威したが瓶打ちに打つ安部のベースラインを狙ふドライブは、屢々アウトとした更にセットの進むにつれ風に禍されて安部の球は正確を缺ぎよき當りもカーブしてオフサイドしたヘネシー對太田は髣髴太田の正確なハードドライビングを喰つてヘネシーは第三ゲームまで引きづられたがヘネシー漸く健脚を利して第一セットを勝ち得た太田のサーヴは見事であつたが勝を利するに焦つて却つてサーヴが粗放となつた傾みがあつた、第二セットで太田は大事をとりヘネシーを走らせたが敵もネットワーク素晴らしく守備堅固で太田の猛襲も無効となつた

旅館で 虫の息

京城府樂園洞一九三番山城旅館に冠山府本町三丁目三の一鄭生白永默（二七）と稱し一日午後十時頃投宿した者があつたが二日午後二時頃になるも起床しないので宿の者が不審をおこし布團をめくつて見れば虫の息となつてゐた、急報に接した鍾路署では醫師を出張せしめ應急手當を加へた結果一命はとりとめたらしいが枕頭にはオンプンで自殺する旨を認めた一通の遺書と丸形の徽章をつけた學生帽とがあり同記者元について目下元山署に照會中であるが、コカインをえん下したもので何か深い事情があるらしい

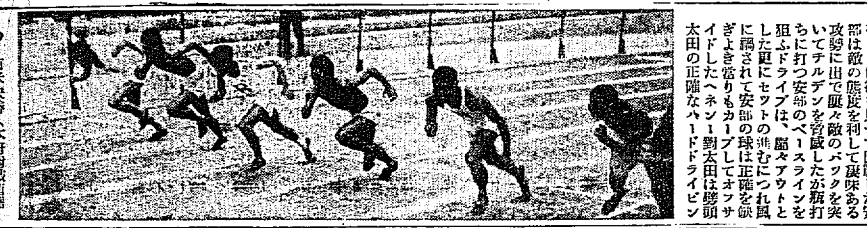
◇…百米決勝（本府對鐵道局）上鐵技

銘酒 ※澤之鶴 攝津・灘 石崎株式會社 吟釀

節子姫一行が デ盃戰を見物
安部、鳥羽組の對戰

【シカゴ二日發電】松平大使は令孃節子姫を伴ひデビスカップ爭奪戰チルデンロット組對安部鳥羽組のダブルス試合を見物したが一行はゲームの進行に非常な興味を示し大使の如きは幾度もスナップショットをとつてゐた本日のゲームには外交團方面の人が多く姿を現した大使一行はこゝでも寫眞を撮らしてくれとの要求を受け觀戰席で色々のポーズでカメラにおさまつた試合後日本選手一同は大使のボックスに至り大使令孃に順次紹介された。

越江討伐は 絶對に必要
三日軍司令官々邸で 軍の首腦部會議

朝鮮軍司令部首腦者は三日午前軍司令官々邸に集合、臨軍首腦の會度が朝鮮軍の越江討伐及び討伐隊増加に同意しない向きがあるので善後策を協議の結果、越江討伐の必要なる旨を具申し、若林中將は殺に對する報復的手段には贊成に出ないが、國境警備力は現在通り當分維持し鮮内治安の絶對安全をはかることに決定した模樣であるなほ鮮内部隊の國境急派による鮮部力の異動に對しては内地部隊の出動を見ない模樣である

新記錄 鶴田選手
二百米平泳で

【東京電報】オリムピック水泳豫選大會第一日は二日午後一時半から多摩川プールに折柄の雨を冒して行はれ各種豫選を行つたが鶴田義行は二百米平泳豫選で二分五十六秒六と日本新記錄を出した

ア式蹴球戰

【アムステルダム二日發電】オリンピックア式蹴球戰でアルゼンチンはベルギーに勝ち準決勝に出てイタリー對スペインの勝者と對戰する事となつた

中央館（四日から）▲現代活劇『旋風兒』全九卷、東郷久義、淺明子主演▲時代劇哀史『裏切る者』全十卷嵐長三郎、玉木悦子主演

大正館（四日から）▲南洋冒險島の寶兒』二卷▲漫畫『闇の響』全卷▲松竹特作時代劇『大楠公』十五卷水谷八重子、井上正夫主演、正邦宏、志賀靖郎、伊志井寛、新井淳、高尾光子、小[illegible]田正一、片岡仁左衛門

陸上競技 本府對鐵道
第一回

鐵道局々友會對警府體育會陸上競技會は三日午後十二時半から京城運動場で開催したが第一回大會に卅八點四分ノ一對卅點四分ノ三で鐵道局勝つてゐるため總督府は必勝を期してゐた矢鳥總督府陸上競技部長の開會のあいさつのち午後正一時、トラック百米から開始したが何しろ朝鮮に於ける競技界の最高殿堂の事とて觀衆も頗る多く盛會であつた得點は三、二一で採點する夕刊締切までの成績左の通り

百米 一着 矢野龍雄（總）二着 青木義雄（鐵）三着 矢野榮（總）

第一コース矢野榮君から青木、矢野、全、佐野、坂口の順でスタートしたが、スタートは何れもよくミートレ六十米までは殆ど一列に進んで六十五米より矢野（龍）一米ぬきフイニッシュではみな一胸ではいつた

得點 鐵道 二點 總督府 四點

ダブルでも 日本敗る
決勝戰終る

【シカゴ二日發電】デ盃戰アメリカゾーン決勝日本對亞米利加試合第二日は安部鳥羽組とチルデン、ロット組と對戰したが左の如く日本側惜敗し亞米利加は愈々歐洲ゾーン決勝國と覇を爭ふこととなつた

チルデン ロット（米） 六―一 一〇―八 六―二 安部 鳥羽（日）

名門の男窃 盜罪で留置

京城生れ當時住所不定閔丙鐵（二）は二日夜鍾路署に窃盜罪の容疑で留置された、この者は閔丙奭子爵の從弟にあたる名門の出であるがモヒ中毒の結果家をなくし病苦と貧苦に迫られ遂に罪を犯すに至つたものであると

兩女史の音樂會

上野、武井兩夫人を牛島の樂壇に紹介する意味で音樂同好會が主催した兩女史のヴアイオリンとピアノの會は二日午後八時から公會堂において開催、音樂同好の人々を網羅した聽衆は兩女史の妙技に酔はされてゐた全くの土器の人々で出演者は兩女史に伴奏のストウデニー氏を交え此種の演奏は京城で珍しく、京城樂壇も兩女史によつて充實された感がある。

血管硬化に…… アニマザ
緊張せろ現代生活樣式
精神的興奮、身體的過勞、睡眠不足便秘、飲酒喫煙、刺戟食物の濫用、佳肴の坐食等は近代人の身體血管に過度の負擔を與へ、血壓を昂進し、遂にこれを硬化し、老衰を早め、短命に導く誘因をなしつゝあり
百四十ミリ以上の血壓
が持續的に存在するとき、殊にそれが四十歳以上の退行期年齢にあるときには、たとへ一見して強健なる體格の所有者たりともこれを危險の信號として直ちに警戒せざるべからず、本病にありては一の豫防は百の治療に及ばざるが故に。
動脈硬化症 腦溢血 治療及豫防劑
さして――アニマザの有効なることは既に内外各國に於ける大學病院その他に於て確證さるゝところ、幼若動物の血管内膜及中膜のホルモンにして長く連用するも全く無害、高血壓者の常用劑として最も貴重なるものなり。
三〇錠……二圓四十錢　一〇〇錠……六圓八十錢　粉末……二五瓦入……六圓
獨逸オスナブルク臟器治療藥會社
總代理店 株式會社 田邊元三郎商店 東京市日本橋區本町四丁目
田邊五兵衞商店 大阪市東區道修町三丁目

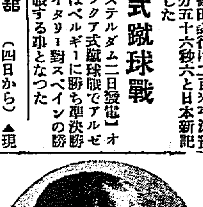
藝術座女王 水谷八重子
六月三日より四日間 毎日午後五時開幕
秘蔵大藝題
第一 川口尚輝氏作 佛國小ジユーマ原作 スポーツマン 二場
第二 菅利六蔵氏潤色 椿姫 二場
第三 水木京太郎氏作 殉死 一幕
第四 中内蝶二氏原作 落合浪雄氏脚色 大尉の娘 二場
特別加入 小織桂一郎
堂々たる大陣容
特別加入 小織桂一郎 若宮(?)
於 京城劇場
特等 四圓五十錢 一等 三圓五十錢 二等 二圓 三等 一圓

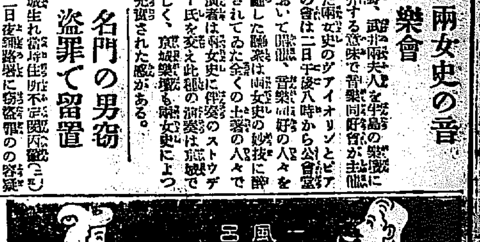

朝鮮總代理店 東京芝浦製作所 株式會社安川電機製作所 安川モートル
其他 電氣器具 電氣内外線材料
京城大和町二ノ三二 鈴木商會 電話本局三四一番
京城永樂町二ノ七 鈴木商店 電話本局三三五番

治療界ノ權威タル醫術ニ依ルモ病苦ニ脱シ難キ人ハ來會アレ 神經痛呼吸器病子宮病小兒病等不全的効果アリ
日光ノ威力ハ絶大 高山ニ於テ治療スル等シキ効果ヲ得ラル
龍山驛前漢江通十五ノ五 電車龍山郵便局前下車
太陽光線療法普及會
血液循環療法研究會
兒童體力增進法ニ依リ受驗苦ヲ免ル事容易

品質本位 愛敬純石鹸
印入御注文ニ應ズ
仁川 愛敬港社

馬山府外に鑛毒問題起る
十數町の苗代枯死
專門家の調査を求む

馬山府外昌原郡檜原里には加藤氏の經營にかゝる銅山があるが昨年頃より品質良好で前途漸々有望となり目下盛んに銅鑛石を採掘しつゝあるがその附近を流るゝ小河流の流域には約十一町歩の水田があり、本年も例年の如くその水田に移植すべき苗代を卅三ヶ所に一千七百卅余坪に籾種を蒔いた處去る五月十二日頃より苗に變調を來し黄色に變色するのみならず籾根を下さず葉のみ浮び上がるので地主および小作人間に大恐慌をおこし總代を選定して昌原郡廳に概非郡守を訪問してその善後策につき陳情する處あつたので郡よりは直に技手を以て實地に調査する外、水原勸業模範場に專門技術員の出張を求め、かつ道よりは技手を現場に出張せしめて種々研究の歩を進めて居るが專門的智識を有せぬので、その原因が全く鑛毒であるか否かは不明であるがその附近一帶の河川には殆ど魚族の生息するものをさへ發見せぬといふのであるから、或は鑛毒が直接又は間接に原因をなして居るのではあるまいかと目下專門技術者の出張をまつて居るが右の苗代は全部その挿秧の用をなさぬ見込みであると（馬山）

たる水原、馬山線および水原安興、發安間雨汀の三線の狀況を視察した、自動車の進行につれ郡民の歡迎する新装なれる道路は路面に五寸の厚き栗大の砂利を敷詰めつゝ路の位置正しく兩き二條の側溝は整備しゆんせつを極め側溝の護岸は堅牢で少しも狂しくなほかつ從來路面幅員一間に足らずして通行上支障多かりしもこの機會を排し徹底的に改修にわたり路面三間以上に擴張せるを以て從前の面影全くなく眞に面目を一新して完全になほ左右に見るゝ蒼き麥生或は側溝の刈取おおよび河川渡涉ケ所の維持修理總て各地方民の熱烈的努力と苦心の跡を物語るものであり、かくして午後七時一行は愉快なる視察を終へて歸水した（水原）

降雹で畑作全滅
河川出水し道路決潰す

成歡驛川郡新院里およびその附近一帶の地に廿七日午後一時四〇分頃約一分間にわたり直徑一寸二三分位の降雹ありその積雹二寸に達した、この降雹の爲め麥、豆類、蔬菜等殆ど全滅しなほ鷄の斃死せるもの多數に上り又此降雹の爲め河川出水し三ケ所道路決潰し火田の流れしケ所およびたゞしくこの方面の被害は實大なるものに上る見込である この被害により農家では種子缺乏と季節經過の爲め第二次の播種不能に陥り旱魃、霜害に次ぐ今回の被害に困憊その極に達した（成歡）

原田選手一行
裡里で模範試合
觀衆、妙技に醉ふ

わが國庭球界の權威原田武一氏並に半島庭球界の第一人者三上益一氏を迎へた裡里では二日午後二時から農林學校コートで兩氏の模範試合を行つた原田氏の好技に數千の觀衆は一球一打も見のがさじと見とれる總つて原田選手は衞庭球選手の爲に硬球についてのグリプ、並にホーム、打球、サービス等につき種々コーチをなし盛會裡に午後四時三十分終了した、原田、三上兩氏の試合成績は左の如くである寫眞は裡里における試合の光景（裡里）

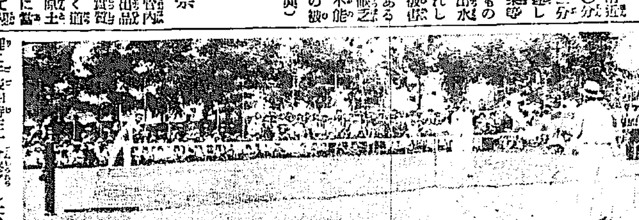

原田 6—0　6—3　6—0　6—2 三上

（第一セット）
原田 5 4 4 4 4 4 — 6
三上 3 2 0 2 1 1 — 0

（第二セット）
原田 4 4 4 0 4 3 4 4 5 — 6
三上 2 0 1 4 1 5 2 6 3 — 3

（第三セット）
原田 4 6 5 4 4 4 — 6
三上 2 4 3 1 1 1 — 0

（第四セット）
原田 5 4 4 6 5 1 4 — 6
三上 3 2 0 4 3 4 1 — 2

借地人組合
地主と會見
問題の焦點は地上權の設定

裡里で產聲を擧げた借地人組合は三十一日午後八時から裡里青木堂で關係地主と第一回の會見をなし意見を披瀝して地主の諒解を求むると共に希望條件を述ぶる處があつたが問題の焦點は地上權の設定で地主間に々意見の分るゝ處もあつたが結局地主側も時代の要求たる借地人の希望につき一應考慮する事に決し同十二時散會した本問題は獨り裡里のみに留まらず全鮮に波及するものと見なされ最近の地方問題としては相當重視せられつゝある。因に當日參會した地主は大橋、鈴田、加賀美、花崎、山本、矢野、園田、の諸氏で借地人側は石合長吉、竹藤五氏外鄭山、武市、井上、木村、熊田、山内、山野在田氏等十二名で緊張したる會合であつた（裡里）

同意書無効訴訟

松汀里水利組合設立同意書無効訴訟事件辯論は三十一日光州地方法院二號法廷で開かれ證人林夏臣の喚問につき原告側より更に柳夏三を證人として喚問方を申請したので係判事はこれを採用し當日不出頭の證人と共に十六日喚問する旨をつげ閉廷した（光州）

託送金紛失問題
大邱穀物會社訴訟提起

大邱穀物會社が昨年十月頃、同社成昌出張所にあて、現金千五百圓を朝鮮銀行により託送の際、金泉驛から成昌驛に至る私鐵慶北線の列車中で、該金が全部紛失したので爾來會社と朝鮮鐵道との損害賠償について交渉しつゝあるが、最近に至り朝鐵では賠償の責を負はずと申出でたので穀物會社では韓明鎬辯護士を訴訟代理人として、盜難金一千五百圓および事件發生より完結に至るまで年利五分の金利を附した損害賠償の訴へを大邱地方法院に提起したが、これに對して朝鐵でも京城森非辯護士を訴訟代理人に

萬難を排し達成を圖る
道知事會議から歸つて韓忠北知事語る

道知事會議に列席して歸任した韓忠北道知事は知事會議における大要につき語る

今回の會議は總督、總監更迭後初めての會議で重要な會議であつたその模様につきては大體當時の新聞紙上に傳へられた通り重要な問題としては初等教育の普及および小農救濟の二案であつた、何れも朝鮮の現狀より見て適切な問題であつて吾々はこの本府の大方針の下に萬難を排して目的の達成を圖らねばならぬ普通學校一面一校制につきては早速經費の問題が伴ふこととなるのであるがこれには總督、總監にお考へがでるやうである本道としては早くその實現を圖りたいものである小農救濟問題は大體救恤資金は恩賜金六百萬圓を鮮内に適當に割當てることになつてゐるがその資金回收等につきては餘程骨の折れることゝ思ふたその實績を擧くる上に於ても非常な力を要する問題でこれには郡面の努力いかんによることゝなるのである何れ近々郡守會議を開きて方法その他の方針を決定する筈である（清州）

人と金を詐取すべく當時の狀況等を詳細に調査して搜索して居るが、會社では右の現金入小包は金泉驛より慶北線乘務員路野貫夫に引渡して保管させたものであるから朝鐵では當時その責に任ずべきであると申し立て、これに對して朝鐵では鐵道營業規程第十一條を楯に取つて損害賠償に應ずべき責なしとはねつけたので、本訴提起に至つたのであるがこの種の事件は貨物輸送上の參考として各方面に意外のセンセーションを捲きおこし、何れもその成行に多大の注目をはらつて居るが、口頭辯論は續田院長係にて來たる廿七日頃開廷のはずである（大邱）

稅關長會議
諮問事項意見聽取

來る十五日京城において開かれる朝鮮稅關長會議に諮問された左記事項について二日仁川稅關から仁川商業會議所に對し意見を聽取して來た（仁川）

對外貿易振興の方策として關稅行政上施設すべき事項如何

（理由）對外貿易の消長は國運隆替に關すること大なり依て之が振興上必要と認むる方策（關係法令の改正稅關設備の利用改善等）に關し意見を開陳せられんことを望む

釜山教育會總會

釜山教育會總會は二日午後二時より高等女學校講堂に於て府內各學校長および職員三百名出席釜山公會堂に於て開會本田中學校長の開會挨拶の後會長選擧に移り桑原府尹就任一致推擧の理に就任し直に會務報告に次いで御大典記念事業としての四項案△釜山の歷史編纂△實業補校

仁川荷主聯合會の
艀賃値下げ懇談會
今後の運動方法協議

艀賃値下問題について仁川荷主聯合會では來る六日午後一時から仁川商業會議所において實行委員二十八名の懇談會を開催するが艀業者はさきに京城荷主側に對し示した一割程度の値下を回答したが仁川荷主聯合會に對しては何等値下げ程度を明示せざるのみならずさきに聲明したる六月一日からの値下をも未だに實行しないので仁川荷主聯合會としていくばくかの値下げを要求すべきかは又所期の目的達成をはかるため今後の運動方法を協議するはずである（仁川）

水原郡の
道路共進會
出品道路視察

水原郡において今春三月以來管內各面道路に主要路外道路を出品範圍として從來の道路に外形實質共に徹底的一大修理を加ふべく道路共進會を開催し郡および水原土木管區相共力して修路の督勵に當たり本共進會の助成施設として廿九日郡において修路講話會を開催し修路指導の第一線に立つべき各里區長、修路委員等を集め講話は實地につき修路方法を會得せしむると共に道路より受くる恩惠の宏大なると道路の恩惠のおよぼす利便等を理解せしめ修路愛護の念を與ふる施策を盡くしこれが指導に力めつゝありしがこの出品道路完成したるを以て一日午前十時より同會審査員および名譽審査員二十余名を招集し自動車四臺に分乘して出品道路の一部

南鮮片々

釜山府富平町一丁目二十二番地長留芳人（一六）は西町二丁目森脇方に店員として働いてる中同家二階同居人中川某の懷中時計を失敬し此の外三件に亘つて現金を窃取した事が發覺し釜山署へ引致

◇二日朝九時半頃綠町二丁目道路にて草場町三の一九徐鳳伊（五）の遊戯中松島行きの自動車三八八號と衝突し治療一週間を要する負傷をし小副川醫院に手當中であるが治療代にて事濟み

人を殺して三年目
ブラリと歸つて捕はる

大正十四年六月一日安東縣六道溝居住鄭仁萬方雇人趙永國(三)が白米を小舟に積んで鴨綠江を新義州に向つて運搬中江中に支那人強盜が襲ひ趙を殺害白米を強奪した事件につきてはその當時安東署で極力搜査した結果その白米を六道溝鄭仁萬方に運搬した者あり越えて同年八月十二日夜六道溝井華公司路上で南一路通り居住鄭炳彬方側に露店を營む買雜林が店を仕舞つて歸へる途中を待ち受けて現金八圓および銀時計を強奪した事件も同一犯人の手口と目星をつけその翌日驛前北通り九丁目天德宮に右盜品を入質に來た王學順と稱する男を取調べた處果して同犯人で取調べ中の鐵路および李甲山の二名の共犯者ある事を自白したが兩名は巧みに逃走中であつたが六月一日馬忠武が父が死亡したので歸宅中を難なく逮捕したが趙が殺害されてから丁度三周年忌當日に當たるので恐ろしいものだと噂してゐる

夫殺し公判
懲役十五年求刑

平北鐵山郡[illegible]洞三七四[illegible]女（三）は廿三年[illegible]と結婚し十四歳の長女を頭に三男二女の五兒を有しながら夫が賭博にばかりふけつてゐるので愛憎をつかしてゐる矢先昨年夫が外出して酒をあふり歸宅して就寢した處を斧で以て殺害した殺人事件の公判は一日午前十時より新義州地方法院で[illegible]多裁判長係[illegible]本島檢事立會開廷懲役十五年を求刑した判決言渡しは八日（新義州）

地方人事

▲水野嚴氏（釜山商議副會頭）京城より二日朝歸東
▲富原研二氏（同評議員）同上
▲花輪龍次郎氏（同書記長）同上
▲矢野桃郎氏（朝鮮釜山支店長）
▲原瀨博氏（慶南財務部長）地方巡視中の處二日歸任の筈
▲澤山寅彦氏（釜山實業家）二日朝歸來
▲宮崎釜山稅關長　稅關長會議出席の爲め卅一日東京へ
▲安田長平氏（釜山刑務所長）五日より京城にて開催の刑務所長會議へ出席の爲め三日朝上城
▲高木善人氏（新義州高普校長）二日大邱移赴任
▲酒澤新一郎氏（大邱覆審法院長）事務打合のため二日上城十日歸任の筈
▲境長三郎氏（同檢事長）刑務所長會議列席の爲め同上
▲加藤一郎氏（大邱商議副會頭）上城中の所二日朝歸任
▲吉田由己氏（同上書記長）同上

製造問屋 新玩具各種 ●如何なる玩具の種類でも至急に取揃へて居ります カタログ進呈 大阪松屋町四〇 末吉橋電停前 若林金次郎

唐木細工卸 本店 大阪南區八幡町御堂筋角 藤井文商店 支店 東京本郷區湯島天神町三ノ八

横山式 アイスクリーム機械 新案特許第八〇八四六號 アイスクリーム界の大福音 ●一夏だけでたゝさなる使用な機械 動力機 手廻機 横山式機械 冷却装置排水付 台は冷藏庫に 氷の節約他機の三割強 ●機械部分品販賣致します ●からくに自由修繕が出來ます （カタログ進呈） 大阪玉造終點 電話東三八四七番 横山商會 （冷藏庫付二本立動力一馬力） 新案特許

血尿いたみウミ消ゑこし 一日二日と重い程早し 強力便特用金五圓也 りん病七日藥 大阪市堀江北山口製藥所 郵送可

くつ下製造機械 軍手機械 メリヤス横機械 くつ下製造は家庭内職として簡單生活安定年中無休にして收益大 所にし無限に販路擴張 製法は無料にて教授受付 習得容易なり詳細案内書無代進呈 ▲目下特典付賣出中急申込あれ 喜多合資會社

ホーロー看板（別途進呈） 大阪市天王寺區上本町二九 大阪琺瑯標記製作所 結んであるから結ぶ手數が省けますし輕くて簡便的でしかも價格は極めて低廉

ワキト帯 カタログ進呈 發賣元 大阪市堂島中一丁目 浅沼商會 電北三八七四

天幕 雨覆 日覆 製造販賣 矢野テント商會 大阪市西區土佐堀 電話長堀三〇四〇

新案特許 富田式氷削機 フリーズ冷藏庫 宣傳中見本特價提供 製産多量 迅速配達 カタログ進呈 御取引に最も信用アル確實店です御利用アレ 製造元 大阪市東區博勞町二丁目（停留所前） 富田一太郎商店 電話本局三一六〇番 振替大阪五三八〇

自宅で出來る 美生菓子 家庭的仕事あり年中無休にして收入確實永久不朽事業に適す希望者はハガキで申込あれ詳細無代進呈 ● 大阪市天王寺區堀越町二丁目 三友社本店 男女に自宅出來る上で最も高尚優美な普通收入あるすの

誰でも自由に出來る 姙娠調節 （印A）船來の妙器 ペッサリーム 多產や病弱の方が一時的姙娠せぬ樣 又子供を適當に産んで強く育て上げ更に充分の教育も授けたい方が本品で調節するのである、西洋及我國の各家庭で多數に使用せられ尚又子宮內膜炎の完全な豫防（使用後洗滌す）に極めて便利である。確實で手輕で誰でも安全な手品で大喜びで感謝せられ専ら使用されて居る。危險な金ヒンやサック、や不便な內膜炎や副産による女醫、産婆の方も不確實に失望の方も試用せられよ。使用法など遺漏なき說明書を添へ特價金五十錢御送金次第早速に御送り致します。 東洋總代理店 大阪市東區谷町四停前 中央研究會輸入部 振替大阪七四八一三番

小資本 から始めて確實に儲かる新時代の實用職業 ◇ダレデモ直ぐ出來直ぐ役立つ ◇醬油、酢、ソース◇合理的速製法公開 醸造化學研究所（說明書送呈）攝津四宮濱

牛乳 陸軍衞戍病院御用 荒井牧場 場主 荒井初太郎 電話本局一〇三〇番 電話龍山七〇一四番

殺菌力強く……病を防ぎ ……營養價に富み、精力を增し、疲勞を醫す 分成主蒜大 劑製的理合 アルリー 有名藥店に有り

專門製作 義手足 理想脱腸帶 ▲義手足元祖如何ナル不具者モ又セキズイ病モ器械術應用ニテ治ス ◎患者用松葉杖一組金參圓五拾錢ヨリ六圓五拾錢マデ各種御用命ノ節ハ腕下ヨリ床面迄ノ寸法御通知ヲ乞フ （見本呈） 京城長谷川町（公會堂筋向） 高野腕製作所 電話本局貳貳六番

東萊溫泉場 別館落成 溫泉御旅館 清楚閑靜 ●內湯設備完備 蓬萊館 電話長五番

製造卸問屋 各種 タオル シャツ 靴下 釜山府辨天町一丁目 村上タオル工場 電話一〇一一番 振替釜山二二一番 村上裁縫品工場 村上靴下工場

於第拾回釜山新酒品評會 優等賞受領 登錄商標 滿韓 マンカンチイン 釀造元 丸金酒造株式會社 釜山富平町一丁目 電話長二〇五番

內科 眼科 小兒科 京城黃金町三丁目永樂町通り 本田病院 院長 本田瀧義 附設 京城肛門病痔疾療院 入院隨意

淋病の神 永年淋病で苦しみ居る人は一時的効力の藥に迷はず淋病根治の神 吉 快淋丸を一度服用あれ其の大効に驚く 製藥所 マルヨシ 平壤電話一二三四 發賣元 マルヨシ 平壤 支店 マルヨシ 京城本町三丁目 販賣店 マルヨシ 京城黃金町四丁目 販賣店 マルヨシ 同若草町

效力・火持の一番よい 安住かとり線香 猪の向ふところ蚊の敵無し 株式會社 安住除虫粉本舗 安住大藥房

資本金五千萬圓 株式會社 山口銀行 本店 大阪市東區瓦町二丁目 社長 山口吉郎兵衞 京城支店 京城府黃金町二丁目 支店 東京 大阪 名古屋 京都 神戸 岡山 福岡 御影 和歌山 秋田 外全テ四十ケ所

▲化學は進む 金剛山松の實精より成る 不老泉 造血、強精に卓効の滋養美酒 （日本土産好適） 京城 三越吳服店 特約 龜屋商店

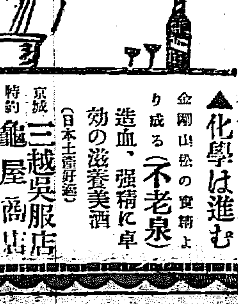

天辰齒科醫院 東京齒科醫學士 天辰親夫 仁川本町三丁目 電話九六八

特製サクラビール

泡立も匂ひもよく素顏の美を增し化粧栄えがする姿はすつかり此の石鹼に感謝してヨ

ホーサン入 牛乳石鹼

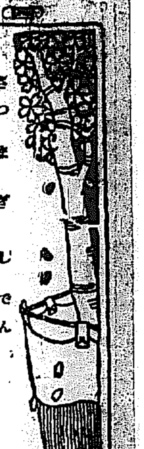

薩摩義士傳 (77)

（無斷上映を禁ず）

中村兵衛作 保朋世畫

大阪へ使者

寛猛閣下は大いにおこつて、寺證文を見んと力味返つたが、珍龍和尚は、

『御奉行にお見せ申す謂がない。たつて見たいとなら桑名の城主松平越中守殿の町奉行か、江戸表公儀寺社奉行御問合ならば速かにお目にかけませう』

閣下も此の傲然につらふくらして引きあげてしまつた。

珍龍和尚はその後、正月屋彌三郎を呼んでいつた。

『美濃の國から郡代代役、寛猛閣下といふ役人が來て寺證文を見せろの、薩摩の藩士が怪しい死にざましたを聞いたとか、やかましい文句をいひに來たから、江戸から寺社奉行をつれて來るか、桑名の町奉行をひつ張つて來たら、見せてやるといつて、追ひ拂つてしまつたが、お前寛猛閣下といふ人を知つてゐなさるかね』

彌三郎は畏んで、痛快さうに笑つていた

『イヤそれはよく追つ拂つて下されました。あの寛猛閣下といふ奴が、そもそも憎いので薩摩の藩士がお困りになつてゐるので、江戸役人に胡麻を擂つて、自分獨がイヽ子になつてゐるのです。私達もあの寛猛の爲に、どの位苦しめられてゐるか判りません』

『さうか、寛猛も尾布衛もあるものか、愚僧はまがつた事は大嫌ひだ。そんな役人なら、なほさら此の事、この後も薩摩の武士に死人、イヤ職死の思ひ事をいふやうだが、職死その他の者があつたら愚僧が一切は引受ける。寺證文も尾布衛にたてをお布施もいらん。尾布衛についても引受けませう』

僧侶に似合ぬ義俠、それは全く慈悲の念から起こつたのであつた

しいたげられる薩摩の藩士にもかうした同情者はあつた

一方油島の工事は、永吉惣兵衛の死によつて、藩士の總てが緊張し義憤の念に一層努力しはじめた。

それと同時に各出張り小屋も、工事の職場は著しきものがあつた

總奉行平田靱負は、更に各組小屋の工事場を區分して

『この上は費用を惜まず、石船を沈めて以て、深淵を淺瀬に變ずるより他はない』

かういつて工事中の、最も難所とされる一件を實行する事となつた。

深淵を平均して、出水の際に備へんが爲、古き船を幾つも買ひ集め、これに石を積んで深き淵に沈沒させるのが最良手段で、かつ早くこの結一が出來るのであつた。

それには船の値、莫大な石の値段、それ等は想像以外の費用を要する。

當時の揖斐川沿岸の薩摩民間は、この有様を見てうたつた。

薩摩石船毎日通る、あれは三國一人助け。

十萬兩と內示した工事は、着手すれば三十萬兩を超過し今又この石船沈沒によつて、工費は益々多額に上つて來る。藩費は必到きたる江戸詰の一人、竹中傳六を呼んで命じた。

『御苦勞ながら、大阪へ火急參つて、天滿のお金用達、平野屋金兵衛を說き、なほ十萬兩程の才覺を致して參るやうに……』

傳六は才と勇とに、知られた若い武士であつて、二言となく承知、即日大阪へ上つて行つた。

寫眞は 電本三九二 ワタナベ

流行風邪に一番ヨクキク 複方ピラミトン 販賣店各地藥店ニアリ 京城府龍山元町二ノ八八 本舖 林藥房

JODK プログラム

六月四日 月曜日

午前一〇、〇〇 氣象概況各地天氣實況

同 一〇、三〇 料理献立及日用品値段

午後三、四五 ニュース

六、三〇 初等英語講座 笠谷保太郎

寶船 眞甫の大商 方小波

歌曲獨唱

經濟ニュース

八、二〇 邦語ニュース 鶴甲寶白玉丸

浪花節

マンドリン カルテット

第一マンドリン 金丸阿多留

1、ガイザ作 樂しき春

第二同 森田幸雄

2、メツツアカポ作ゴンドラの唄

マンドラ 宵野英二

ギター 宍戸勝夫

追分と端唄 新見時子

三味 山崎鶴子

時報氣象概況、翌日プログラム發表

出版物納本（一日）

邦文ノ部▲仁取商報（第五一號）仁友會▲京城有價證券現物相場表（第四八號）京城證券株式會社▲さすかた（六月號）さすかた社▲南鮮內報（第二四四號ノ二）帝國興信所釜山支所▲大森商店報（第一四號）森勝次▲山內商報（第一〇二號）內藤商店▲群山商報（第一六九號）群山商業會議所▲慶南道報（第一〇號）慶南道稅務課▲政（第三七號）共濟會▲平安北道報（號外）平安北道▲山報（六月號）▲會報（第一〇號）江原道會▲時兆（第二一三號）時兆社

將棋新手合（完）

東京市日本橋將棋所 溝呂木光治

飛落 △七段 溝呂木光治（東京） ▲初段 坂口允彦（東京）

（圖は前號指了迄の局面）

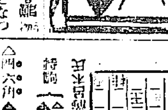

▲四六角 △六一銀不成 ▲八二玉 △四二角成 ▲五八飛 △六八金 ▲五九飛成 △四一馬 ▲七七銀 △同玉 △七九龍 ▲八六玉 △六三桂 ▲同馬 △八四金 ▲七五玉 △五六角迄にて溝呂木七段の勝

（上手）四六角と敵飛車を取るのは攻防の意味である

（上手）五八飛と打つて、敵に金を使はせるのは自玉の防備である

（下手）六八金打は已むを得ない手である

（下手）六四馬は受けていては指て切りになるので決戰に取つたのであるが、自玉に詰みがあるので、なんとか他に策を施すべきである

演藝案內

京龍館

卅一日ヨリ上映 日活會社 大河內傳次郎主演 時代劇 紅筆地獄 全七卷

日活會社 現代劇部特作品 三枝源次郎監督

映畫時代 報知新聞所載 日活會社大作時代劇

南光明、大崎史郎、德川良子共演

酒井米子、伏見直枝 河部五郎、葛木香一共演

運命映畫 代時劇 大江戸三國志 第一篇

浪花館

五月三十日ヨリ 女流浪曲界の大立物 松竹專屬 天野照子

二代目 京山桃子 合同一行

▲天田小四郎 ▲菅原小千鳥 ▲京山桃子 ▲雷中

喜樂館

日活時代劇 原作脚色 原武志 監督 中山春海 喧嘩の極意 全六卷

日活現代劇 人の一生 全六卷 監督 溝口健二

六月二日封切 日活特選 ドンファン 全十卷

雪冤 八卷

大時代劇

大正館

四日より六日まで三日間限り

旋風兒 全九卷

裏切る發音 全九卷

大楠公 十五卷

鮪の骨 全卷

東亞俱樂部

中央館

六月四日より開館特別大興行 好評の映畫を安くのモットーとして 階下二十錢均一 階上三十錢均一 開放

日本映畫界革新的二大名畫提供 お前とならば何處迄も 全卷

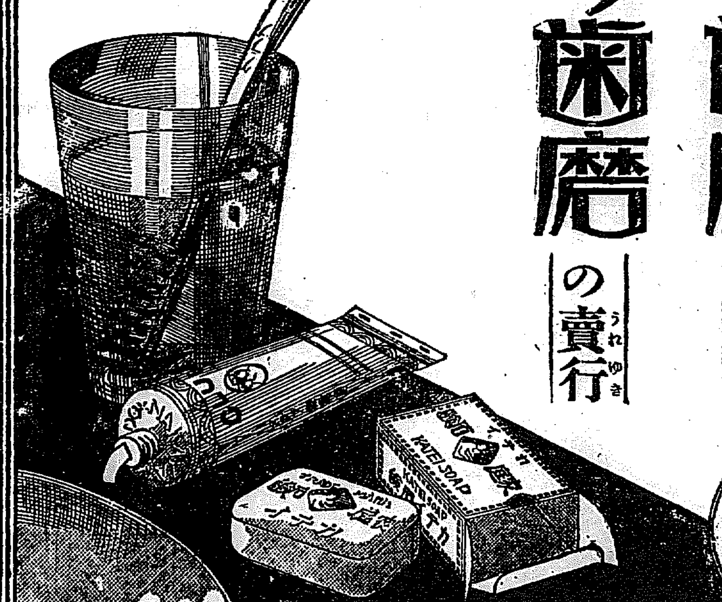

木材防腐劑 クームヒン

消毒 Aクームヒン

齒磨香料 藥 ハイジン

京城 クームヒン株式會社

外科 植村病院

院長醫學博士植村俊二 京城永樂町二丁目 電話本局一二七〇 一七九〇

株式會社 增田屋商店 仁川 京城

本店 京城

朝鮮銀行

總裁 加藤敬三郎

內地出張所 東京、大阪、大阪西區、神戸

朝鮮 釜山、大邱、仁川、平壤、鎭南浦、元山、群山、木浦、清津、會寧、羅南

滿洲 大連、旅順、營口、奉天、長春、安東縣、哈爾濱、吉林、龍井村、間島

支那 上海、青島、天津

露國 浦鹽斯德

米國 紐育

右ノ外倫敦、巴里其他內外國要ノ地ニ爲替取引先有之候

化學工業博覽會銀牌受領

美味と滋養

ミツワ人參葡萄酒

飲むだけ身になる 食前食後の一盞

風味高潔清和滋養豐富

元氣增進興奮作用優秀

滋養強壯料

（現品寫眞圖）

定價 一壜 金貳圓貳拾錢 內地以外は郵稅運賃を加ふ

ミツワ人參葡萄酒は、科學的研究を經て効力卓絕と認められたる人參を、特殊の操作に依り、小店純良、朝鮮浦項ミツワ農園葡萄園產なる芳醇無比の葡萄酒に配合したるものにして、其の色は紫紅にして鮮麗、其の香は芳烈にして溫爽、其の味は濃厚にして醇快、能く何人の嗜好にも順應し、元氣を增進せしめ、榮養の佳良、並に身體の强壯を爲し、精神の困憊並に筋肉の疲勞を除き、倫態者に新活力を賦與する上に於て、他の物を以て代ふべからざる效果あり。本品は隨時隨處飲用すべく、一度沸騰したる水、或は清涼飲料を以て割するも可なり。

▼如斯人は强壯料ミツワ人參葡萄酒を用ふべし▲

一、元氣を盛んにしたい人 一、延命長壽を願ふ人 一、貧血して居る人

一、精神を爽快にしたい人 一、精神や筋肉の疲勞を早く恢復したい人 一、藥容を良くしたい人

一、腕力が增したい人 一、食餌が進ませたい人 一、勉强又は勞働して疲れた人

一、身體を强壯にしたい人 一、消化を良くしたい人 一、生來虛弱な人

一、元氣に活動したい人 一、精力が減り元氣の無い人 一、手足や腰腹が冷えて寢つかれぬ人

一、病苦や不快の感覺を忘れたい人 一、顏色が悪く艷の無い人 一、身體が瘦せて居る人 一、些細の事を氣にかける人 一、悲しい事も無いに泣きたい人

賣捌 和洋酒食料品店・藥店・雜貨店にあり。 最寄に販賣店なくば直接本舖へ御註文あれ（郵稅代用三圓以下差支なし）

ミツワ石鹼本舖（東京下谷區二長町營業所） 丸見屋商店 （振替貯金口座東京七一〇）

仁川汽船出帆

海州線

仙掌線

延安線

舊島線

瓮津線

德積線

信島線

靈興線

仁川汽船株式會社

朝鮮郵船

金剛山探勝 航路開始

咸北丸

元山、長箭、元山、長箭

仁川出帆

大阪行 京城丸

鎭南浦行 天津丸

仁川出帆（代理店山野回漕店）

協同海運株式會社

電話長八二〇 八六七番

嶋谷汽船仁川出帆

寄港地 天津、大連、釜山、群山、木浦、濟州、鎭南浦、元山、淸津、雄基、伏木、新潟、函館、小樽、敦賀、大泊、宮津、境、舞鶴、根室

各船共無線電信設備ヲ有シ二千噸以上ノ優秀客船

大連天津直行

嶋谷汽船株式會社 仁川出張所

仁川發

鎭南浦發

代理店三和町 日鮮海運出張所

裏日本北海道

大阪商船株式會社

關門神戸大阪行

內地各港出帆主要航路

京城代理店國際運送株式會社 京城支店 電話二一〇、二二一一、一五九七番

仁川代理店 京城本町一丁目 田組

專屬荷扱 仁川港町六 電話七二番

森信汽船出帆

江華、喬桐、延安、海州、瑞山、唐津、牙山行

森信汽船株式會社

仁川出帆

群山、木浦、阪神

高杉商店回漕部 仁川海岸町（電話五九番）

朝鮮汽船出帆

日本郵船出帆

歐州行 北野丸

桑港行 大洋丸

濠洲行 丹後丸

定期航路